



# GUÍA PARA FAMILIAS de ESO

curso 2022-2023

info +: [lauaxeta.eus](http://lauaxeta.eus)



Guraso agurgarria,

Hemos elaborado esta guía con el objetivo de recabar información práctica de cara al inicio del nuevo curso, para daros la bienvenida al mismo y resolver las primeras dudas.

Al inicio de cada etapa del desarrollo de nuestros hijos o hijas, es natural sentir cierta preocupación e incertidumbre. Más aún si cabe, en el caso de aquellos y aquellas que inician su andadura en Lauaxeta Ikastola.

Pero estamos a vuestro lado en esta experiencia vital y en todos los años de desarrollo que tenéis por delante podréis apoyaros en nosotros y nosotras, y contar con la ayuda y orientación de profesionales con experiencia y compromiso.

Queremos daros la bienvenida al nuevo curso y deciros que más allá de lo que se recoge en esta guía, iremos comunicando informaciones puntuales y específicas a lo largo del curso, pero que no dudéis a la hora de pedir cualquier aclaración o ayuda a los tutores o tutoras.

**Besarkada bat!**

# ¿Qué puedo encontrar en esta guía?

Calendario  
y horario escolar



Grupos  
y tutores



Comunicación  
familia-tutor/a



Herramientas  
digitales



Ropa  
de deporte



Materiales



Elección  
de asignaturas



Actividades  
complementarias



Convivencia



Observaciones  
generales



Familias que  
colaboran con  
la ikastola



Contactos  
de referencia



Plataformas  
digitales



¿Quieres  
saber más?



# 1 Calendario y horario escolar



## Calendario y horario escolar ordinario

El curso **comenzará oficialmente el 8 de septiembre** y el **horario lectivo será de 9:15 a 16:30 horas**, como es habitual, siendo intensivos los **días 8 y 9 de septiembre de 9:15 a 13:30 horas**. Durante estos días los **alumnos y alumnas de ESO y Bachiller no comerán en la Ikastola**.



**Para acceder al calendario escolar**



## Servicio de autobús

Todos los días del calendario escolar ordinario hay servicio de autobús para las familias que lo necesiten. Los autobuses se organizan en julio en función de la parada solicitada en la matrícula y se comunica a las familias la segunda quincena de julio. Cualquier cambio para el curso siguiente deberá ser comunicado por escrito a [imalax@lauaxeta.eus](mailto:imalax@lauaxeta.eus) antes de finalizar el curso anterior. Todo el alumnado, especialmente el de Educación Infantil y Primaria, deberá respetar la parada asignada. El listado de autobuses se puede consultar en la web pinchando en el apartado “curso escolar” de la zona de familias. Para acceder a este apartado, es necesario introducir el usuario y contraseña personal de Alexia.

También hay servicio de autobús para actividades extraescolares de las 16: 30-18: 30. El número de paradas es menor y se hace público en el mismo boletín informativo en el que se informa de las actividades extraescolares.

# 2 Grupos de alumnos y alumnas



## Grupos de profesores y profesoras

- **A principios de septiembre tendréis a vuestra disposición una Agenda de contactos de Lauaxeta**, con las direcciones de correo electrónico de todos los tutores-as, profesores-as y personal no docente.
- **Hacia octubre recibiréis el boletín de los alumnos y alumnas de Lauaxeta**. Este documento recoge fotografías y nombres y apellidos de cada aula, junto con su tutor/a.
- **Además, en la plataforma Alexia**, encontraréis información sobre el grupo de profesores-as y tutores-as de vuestro hijo-a. En el caso de los alumnos y alumnas nuevos en la ikastola, será en septiembre cuando recibáis las claves de acceso a esta plataforma.

## Grupos de alumnos y alumnas

- En cada curso de ESO habrá cuatro grupos. En cada comienzo de ciclo los grupos se recomponen teniendo en cuenta la elección de las asignaturas, el número de alumnos-as, el origen, etc.
- Cada grupo tiene dos tutores-as que ejercen de forma compartida la función tutorial de cada grupo.
- La composición de los grupos, se dará a conocer el primer día de clase.

# 3 Comunicación familia-tutor



## Reunión de presentación general

A principios de curso se convocará a una reunión general por niveles. Esta reunión suele ser a finales de septiembre.

El objetivo de este encuentro es exponer los criterios generales y las características concretas del ciclo y nivel. Los días de reunión, las familias tendrán a su disposición el aparcamiento temporal de la pista de atletismo.

## Reuniones individuales de familias

Es importante mantener reuniones individuales de seguimiento a lo largo del curso. Aunque se priorizan las reuniones presenciales, se podrán celebrar de forma online vía Zoom.

Lo más conveniente para solicitar la hora de reunión con el tutor-a es que la petición se haga directamente por email.

Aunque en cada aula hay dos tutores-as, cada alumno-a tendrá asignado su tutor-a específico.





### **Informe de evaluación**

Al final de cada trimestre, el informe de evaluación estará disponible para su descarga mediante la plataforma Alexia. En este informe recibiréis información relacionada con el desarrollo del niño-a y el nivel de rendimiento asociado a los objetivos trimestrales en base a 5 niveles: H (por debajo del nivel básico), C (nivel básico), B (nivel medio), B+ (nivel alto) y A (nivel significativamente alto). En las reuniones individuales podréis resolver y concretar las dudas relacionadas con los informes de evaluación.

### **Importancia de los resultados escolares**

A medida que el alumno-a se va haciendo mayor, los resultados escolares que obtiene se van haciendo cada vez más significativos. En términos generales, a pesar de que son los resultados de Bachillerato los que más condicionan el acceso a algunas Universidades y Grados, cada vez más Universidades empiezan a tener en cuenta los resultados de ESO y sobre todo los resultados de 4º de ESO.

Además, consideramos imprescindible que el alumno-a vaya completando su portfolio de estudios. Desde las tutorías y las diferentes asignaturas, se ayuda al alumno-a a crear su propio portfolio, que evidencie su desarrollo personal y estudiantil de cara a los estudios superiores.

### **Otras comunicaciones**

El canal habitual de comunicación entre tutores-as, profesores-as y familias será el correo electrónico. Cuando sea urgente o imprescindible la familia puede llamar a la secretaría; ésta comunicará el mensaje al profesor-a o tutor-a y cuando sea posible se le devolverá la llamada.

# 4 Herramientas digitales



- Los alumnos-as de ESO utilizarán el iPad como herramienta de trabajo digital. Esta herramienta de trabajo será obligatoria entre los cursos de 1º a 3º de ESO.
- A partir de 4º de ESO y en Bachillerato, el alumno-a puede decidir libremente qué herramienta de trabajo utilizar y seguir con el iPad o decantarse por un ordenador personal.
- Siendo el iPad una herramienta de trabajo para la Ikastola, se le aplicará la configuración específica para ello. Las aplicaciones de las que hará uso el alumno-a se descargarán directamente desde la ikastola, por lo que alumno/a no tendrá que configurar ni descargar nada. Además, al inicio del curso escolar se trabajarán y recordarán las pautas imprescindibles para el buen uso de este dispositivo.

#### **Sobre el teléfono móvil:**

- Desde 2º de ESO hasta 2º de Bachillerato los alumnos-as no pueden utilizar el teléfono móvil de 9:15 a 16:30 horas. Siendo esto así, se recomienda no traer el teléfono móvil a la Ikastola. La normativa sobre teléfonos móviles se explica a los alumnos-as en septiembre.
- En 1º de ESO está prohibido traer el teléfono móvil, si algún alumno-a tiene que traerlo a la Ikastola, es necesario el permiso escrito de la familia.



# 5 Ropa de deporte



Para la asignatura de Educación Física es obligatorio contar con la ropa deportiva oficial de la Ikastola. Las ropas deportivas entre las que se puede optar son las siguientes:



Jersey con capucha



Camiseta



Pantalón corto



Malla corta



Pantalón largo



Malla larga

**En relación a la forma de compra y pago:**

Las ropas deportivas para Educación Física y las empleadas para las actividades deportivas extraescolares se adquieren en la tienda online de la Ikastola: <https://www.lauaxeta.eus/eu/denda/> y el pago se realizará mediante tarjeta. Incluso en aquellos casos en que se quiera pasar por la tienda física ubicada en la ikastola, será necesario realizar la compra online y el pago mediante tarjeta.

La tienda física no estará habilitada en verano y se abrirá a principios de septiembre, como se indica a continuación:

- Días 2 y 5 de septiembre: de 16:30 a 18:30
- Día 3 de septiembre: de 11:00 a 13:30
- A partir de esas fechas, la tienda permanecerá abierta los lunes y miércoles de 16:00 a 18:00

**En relación a la recogida de los pedidos:**

A partir de 4º de Primaria (incluido 4º), el alumno o alumna podrá recoger el pedido en la propia tienda física, de lunes a viernes, de 11:15 a 12:45. En el caso de los alumnos y alumnas de 3º de Primaria y menores, será la familia quien acuda a recogerlo. Para realizar cualquier tipo de cambio de ropa, se procederá de la misma manera.

En cualquier caso, ante cualquier duda relacionada con la tienda y la ropa deportiva puedes escribir a [ldiego@lauaxeta.eus](mailto:ldiego@lauaxeta.eus).

# 6 Material necesario



El alumno-a deberá traer el material escolar necesario para la práctica escolar y dispondrá de una taquilla para guardar sus pertenencias. Será imprescindible traer el candado para la taquilla la primera semana de curso.

El material escolar del que hará uso es el siguiente:

- Los libros de estudio o lectura y otros materiales (que se podrán consultar en la web de la Ikastola pinchando en el apartado “curso” que aparece en el ámbito de las familias que aparece en el [apartado de familias](#). Para acceder a este apartado, es necesario introducir el usuario y contraseña personal de Alexia.
- Será necesario traer el iPad cargado todos los días de casa.
- Para la asignatura de Educación Física, las ropas deportivas de la Ikastola anteriormente citadas.
- Os pedimos que no traigáis el teléfono móvil, ya que no se puede hacer uso de él en la Ikastola.

# 7

## Elección de asignaturas



Los alumnos-as inician el proceso de selección de asignaturas en 1º de ESO.

En 2º de ESO, hacia el mes de febrero-marzo, se realiza otra elección, siendo efectiva a partir de 3º de ESO.

A partir de mediados del curso de 3º de ESO, se pone en marcha el proceso de selección de asignaturas para 4º de ESO, siendo en este caso muchas más las materias implicadas.

En 4º de ESO, hacia el mes de febrero-marzo, se hace una selección de asignaturas para Bachillerato.

En cada curso, en el momento en que se ponga en marcha el proceso de selección de las materias, se informará de ello desde las tutorías.

# 8 Actividades complementarias



## Enriquecimiento curricular

A lo largo del curso se plantean a los alumnos-as diferentes proyectos y experiencias de aprendizaje, con el objetivo de enriquecer el currículo que desarrollan. Os informaremos periódicamente de ello, solicitando vuestra colaboración y participación en algunos de ellos. Estas acciones buscan la atención individual y contribución al desarrollo enriquecido de las competencias del alumnado. El resumen de todas estas acciones se encuentra [en la página web dentro de la etapa del proyecto educativo correspondiente a ESO](#). Y no obstante, en la reunión de inicio de curso el tutor o tutora os informará sobre el plan de acciones enriquecidas previsto para ese nivel.

## Extraescolares

Una vez elaborada la oferta de actividades para el curso siguiente, se informa a las familias sobre las extraescolares y modo de apuntarse. Dicha oferta se comunica a comienzos de marzo-abril, y el periodo de matriculación se mantiene abierto hasta junio-julio.

La puesta en marcha de las actividades ofertadas dependerá de la constitución del grupo mínimo requerido para cada una de ellas. En ese sentido, por motivos organizativos, de cara a garantizar la integridad y continuidad de los grupos y actividades que se pongan en marcha y las condiciones óptimas para el desarrollo de cada una de las actividades, se asume el compromiso para todo el curso escolar y no se admitirán bajas, salvo por razones de salud.

El pago se realizará en dos recibos que tendrán lugar en octubre y enero. Además del envío de la información vía email, la oferta extraescolar puede consultarse igualmente [en la web](#).

Hay servicio de autobús para actividades extraescolares de las 16: 30-18: 30. El número de paradas es menor y se hace público en el mismo boletín informativo en el que se informa de las actividades extraescolares.

## Actividades de verano

Una vez elaborada la oferta de actividades para el verano, se informa a las familias sobre estas, hacia el mes de marzo, debiendo inscribirse según se informe. El cargo se realizará en junio junto con el recibo ordinario del mes. Una vez cobrada dicha cantidad, no se devolverá salvo por razones de enfermedad debidamente justificadas. Más allá del envío de la información vía email, esta puede consultarse igualmente [a través de nuestra web, en el siguiente enlace](#).

# 9

## Plan de convivencia



Uno de los objetivos principales de la Ikastola es promover una buena convivencia y un óptimo ambiente de aprendizaje. Para ello existe un plan de Convivencia de toda la comunidad de la Ikastola Lauaxeta. Este plan de convivencia se trabaja en el día a día a través de la tutoría y de las diferentes asignaturas y se resume a través de la siguiente infografía, que puedes consultar con más detalle en el [siguiente enlace](#).

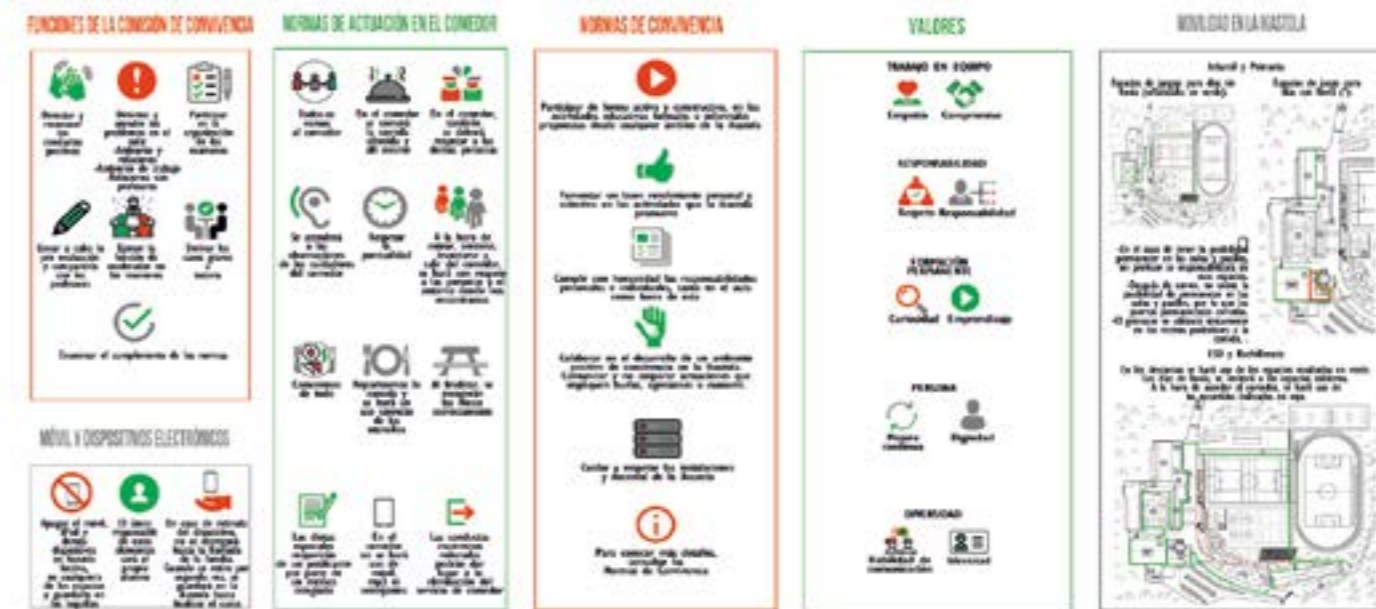

# 10 Observaciones generales



## Procedimiento para entradas y salidas fuera de horario lectivo

Cuando una familia necesite acudir a buscar a su hijo o hija en horario escolar, se comunicará previamente al tutor-a y se seguirá el siguiente procedimiento:

- El aula y los pasillos son espacios de trabajo y conviene no interferir en la dinámica del grupo. Por eso, a la hora de recoger a los hijos-as en horario escolar, será en Secretaría donde se espere a la familia. Cuando la recogida se realice fuera del horario lectivo (16:30 horas), el punto de encuentro también será la puerta de acceso al edificio, Por razones de seguridad, recomendamos no esperar en el aparcamiento.
- Por razones de seguridad recordamos que no está permitido aparcar fuera de los espacios habilitados para ello. Los horarios de los aparcamientos son los que siguen:
  - Aparcamiento general: de 8:00 a 20:00. La contraseña de acceso es 9999 #
  - Aparcamiento de la pista de atletismo: de 8:45 a 9:30 y de 16:00 a 19:00



## Recibos

Los recibos a las familias se giran con periodicidad mensual tomando como referencia la cuenta corriente facilitada junto con la matrícula, siendo el primer recibo en Septiembre y el último en Junio (10 mensualidades).

Con carácter general, los cargos se realizan el día 4. En el caso de septiembre, por el contrario, el inicio del curso escolar se retrasa hasta el 25 de septiembre y en el caso del pago de octubre, se realiza el 20, una vez determinado el coste del material. Además de los conceptos de comedor, autobús, aportación familiar y Guraso Elkartea que son permanentes en los pagos del curso, pueden aparecer los siguientes conceptos:

Además de los conceptos relativos al comedor, autobús, o aportación familiar y Guraso Elkartea, que son conceptos del recibo que se mantienen constantes en los 10 recibos del curso escolar, los recibos incluirán, en su caso, los siguientes conceptos:

-Material escolar / Libros o material específico: el material que reciban los alumnos para su uso durante el curso escolar al inicio del mismo, se facturará en el mes de Octubre, o en función de la cuantía, repartido en tres recibos, de Octubre a Diciembre.

-Asimismo, en el recibo de Junio se incluirá el coste de fotocopias o material específico elaborado en la Ikastola a lo largo del curso para su uso en el aula.

-Extraescolares: se cobran de en dos recibos en octubre y enero.

-Cursos y actividades de verano: se cobran en junio.

-Los gastos derivados de salidas o excursiones, se cobrarán en el recibo del mes en curso.

En cualquier caso, el detalle de los conceptos incluidos en cada recibo estará disponible a través de Alexia, en el apartado Recibos y Facturas.

Más allá de lo anterior, cualquier modificación de precios de Comedor, Autobús o Guraso Elkartea se decide en Asamblea de Socios, que tiene lugar en Diciembre, y por tanto, tendrá efecto a partir de Enero del año siguiente.



## Asistencia médica

Cuando el alumno-a esté enfermo será imprescindible avisar al tutor-a por email. En caso de tener que tomar medicación, no se enviará con él/ella; la administración del fármaco correrá a cargo de la propia familia.

Si se presentaran síntomas de enfermedad durante su estancia en la ikastola el profesor-a lo llevará a la enfermería y se comunicará telefónicamente a la familia para que venga a buscarlo.

Si como consecuencia de un accidente ocurrido en la Ikastola, algún alumno o alumna necesitara asistencia hospitalaria, se le derivará a los siguientes centros sanitarios concertados:

- Centro Médico Gane (Asistencia Sanitaria). Bº Gane, s/n, 48340 Amorebieta-Etxano. Tfno: 94 6730404.
- Clínica Quirón (urgencias e intervenciones). Carretera de Leioa-Unbe, 33 Bis. 48950 Erandio. Tfno: 902 445595.

En el caso de alumnos-as menores de 16 años, si el accidente se produce en la ikastola y se acude a la red de salud pública, el seguro de salud de la ikastola no se hará responsable de la asistencia prestada.

En el caso de alumnos de 16 años o más, en caso de accidente en la ikastola, se puede acudir indistintamente a Osakidetza o a los centros de salud mencionados anteriormente (Gane o Clínica Quirón).





## Servicio de comedor

En el caso de que el alumnado necesite dietas especiales a largo plazo por alergias o intolerancias, se comunicará al tutor/a y se presentará informe médico colegiado/pediatra. A continuación se pondrá en conocimiento de profesores, cuidadores y personal de cocina.

Los menús diarios sin particularidades se pueden consultar [en la web de la Ikastola en el apartado de comedor](#).

Todo el alumnado come a diario en el comedor de la ikastola. Allí se cocina la comida y es una sección del proyecto Laia de la Ikastola y del huerto escolar. Siguiendo el plan Bertoko, algunos de los alimentos que se comen en la Ikastola son de la huerta de la Ikastola, y muchos otros son de productores cercanos.

El menú de la ikastola está consensuado con Gasca y se garantiza el equilibrio nutricional con el objetivo de buscar la alimentación más saludable para los alumnos-as de cada etapa, no siendo posible comer comida traída de fuera de la Ikastola.

A cada grupo de alumnos-as se le explica al comienzo del curso cuál es el lugar que van a tener en el comedor, y esta ubicación se respeta para todo el año. Los hábitos adecuados del comedor son un apartado importante del plan de Convivencia de la Ikastola, porque además de aprender a comer bien y sano, se aprenden también aspectos relacionados con la convivencia, así como a realizar una gestión adecuada de la mesa.

# 1 Familias que colaboran con la ikastola



Es indiscutible el papel esencial que juegan familias en el desarrollo de sus hijos/as. Pero más indiscutible aún, es el potencial educador de las familias que se alían con la escuela para educar a sus hijos/as en una colaboración casi simbiótica. Para optimizar esta relación familia – escuela es muy recomendable seguir lo siguiente:

- Compartir incidencias relevantes que puedan afectar al niño/a.
- Establecer una relación de confianza por ambas partes y seguir las recomendaciones de las tutoras.
- Establecer una comunicación abierta entre familias e Ikastola
- Mostrar interés por conocer el proyecto educativo de la ikastola.
- Interesarse por las características evolutivas del niño y compartir los avances tanto en casa como en la Ikastola.
- Participar en los talleres de formación para familias que se ofertan en la Ikastola.

Bibliografía recomendada:

- “Educar con sentido común” Javier Urra, edit. Aguilar.
- “El arte de no amargarse la vida” Rafael Santandreu, edit. Oniro
- “Fluir” Mihaly Csikszentmihalyi, edit. Kairos
- “El elemento”, Ken Robinson, edit Grijalbo
- “Mindset, La actitud del éxito”, Carol S Dweck, edit. Sirio
- “Cariño he conectado a los niños”, Guillermo Canovas, edit Mensajero

# 12 Contactos de referencia



En septiembre se os hará llegar una Guía de Contacto que recoge las direcciones de email de todo el personal de la ikastola.

Hasta entonces, los siguientes contactos de referencia pueden ser útiles:

• **Dirección Pedagógica ESO:**

Edurne Zamalloa → [ezamalloa@lauaxeta.eus](mailto:ezamalloa@lauaxeta.eus) Xabier Arpide → [xabierarpide@lauaxeta.eus](mailto:xabierarpide@lauaxeta.eus)

• **Gestión de autobuses y comedor:**

Iñaki Malaxetxebarria → [imalax@lauaxeta.eus](mailto:imalax@lauaxeta.eus)

• **Administración:** Leo Garai → [administraritz@lauaxeta.eus](mailto:administraritz@lauaxeta.eus)

• **Contabilidad:** Imanol Imatz → [kontabilitatea@lauaxeta.eus](mailto:kontabilitatea@lauaxeta.eus)

• **Secretaría:** Maitane Mazorriaga → [mmazorriaga@lauaxeta.eus](mailto:mmazorriaga@lauaxeta.eus) eta Pili Etxebarria → [ikastola@lauaxeta.eus](mailto:ikastola@lauaxeta.eus)

• **Extraescolares:** Lander Diego → [ldiego@lauaxeta.eus](mailto:ldiego@lauaxeta.eus)

• **Comunicación:** Ainara Atutxa → [ainara.atutxa@lauaxeta.eus](mailto:ainara.atutxa@lauaxeta.eus)

# 13 Plataformas digitales de la ikastola



En el funcionamiento normal de la ikastola se utilizan las plataformas digitales que se muestran a continuación. La información más detallada sobre estas plataformas, será facilitada por el tutor o tutora en la reunión por niveles de comienzo de curso.



**Zona privada de la web**

En este apartado encontraréis información general sobre la cooperativa e información más detallada sobre el curso. Se puede acceder a esta zona pinchando en el apartado “curso escolar” que aparece en el [apartado de familias](#). Para acceder es necesario introducir como usuario (ikastola) y Para acceder a este apartado, es necesario introducir el usuario y contraseña personal de Alexia.

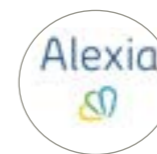

**Alexia**

Están disponibles en esta plataforma:  
-Informaciones relativas al ámbito académico del alumno: informes de evaluación, relación de profesores,...  
-Informaciones relativas a la parte económica: recibos y sus componentes.  
-En el caso de los alumnos y alumnas nuevos en la ikastola, será en septiembre cuando recibáis las claves de acceso a esta plataforma.



**Moodle, Classroom, iTunesU**

Plataformas de aprendizaje que utiliza el alumno-a. A comienzos del curso, el tutor-a ofrecerá más información acerca de ellas.

# 14

¿Quieres  
saber más?



**La ikastola publica varias veces por semana a través del blog**, contenidos interesantes acerca de proyectos o iniciativas que se están llevando a cabo en la ikastola, noticias sobre premios, conferencias o información de interés desde el punto de vista educativo. Consideramos que es interesante suscribirse al boletín de noticias y recibir cómodamente el resumen de lo publicado en la web a lo largo de esa semana, en el buzón de correo que la familia indique al suscribirse al boletín.

[Puede accederse al blog a través del siguiente enlace.](#)

**Más allá del blog, nuestra web en el [apartado de familias](#), reúne información acerca de la cooperativa o del curso escolar que puede resultar de interés.** Para acceder a este apartado, es necesario introducir el usuario y contraseña personal de Alexia.

**Añadido a lo anterior, Lauaxeta cuenta con varias redes sociales a través de las que difunde contenidos de interés y que pueden resultar interesantes para estar al día:**





LAUAXETA  
IKASTOLA



[lauaxeta.eus](http://lauaxeta.eus)

